

平成26年版

消 防 年 報

筑紫野太宰府消防組合消防本部

は し が き

この年報は、筑紫野市・太宰府市の消防力の現況及び平成26年中の消防防災活動状況を取りまとめたものです。

消防関係はもとより、あらゆる方面で広く御活用いただければ幸いです。

なお、この年報中「年」とあるのは、歴年（1月～12月）を表し、「年度」とあるのは、会計年度（4月～翌年3月）で「〇年〇月〇日」とあるのは、調査年月日を表しています。

統計表及び統計図の数値は、原則として小数点以下第2位を四捨五入しています。したがって、総比率が100%とならない場合があります。

平成27年3月

筑紫野太宰府消防組合消防本部

目 次

総括編

| | |
|----------------------|----|
| 1. 筑紫野太宰府消防組合の概要 | 1 |
| 位置・地形及び気象 | 1 |
| 2. 筑紫野太宰府消防組合の沿革 | 3 |
| 組織及び人員 | 3 |
| 消防行政 | 5 |
| 庁舎 | 6 |
| 機械及び車両 | 7 |
| 3. 筑紫野太宰府消防組合消防機構 | 12 |
| 4. 消防本部及び署所の所在地 | 16 |
| 5. 消防本部・署事務分掌 | 17 |
| 6. 筑紫野太宰府消防組合消防機関配置図 | 21 |

総務編

庶務

| | |
|--------------|----|
| 1. 歴代消防長 | 22 |
| 2. 職員の階級別現員数 | 22 |
| 3. 職員年齢調 | 22 |
| 4. 職員の勤続年数 | 22 |
| 5. 職員の配置状況 | 23 |
| 6. 教養委託実施状況 | 24 |
| 7. 職員の任用状況 | 24 |

会計

| | |
|-----------------------------|----|
| 1. 平成 26 年度消防組合一般会計決算額(見込み) | 25 |
|-----------------------------|----|

消防団編

筑紫野市

| | |
|-----------------------|----|
| 1. 歴代消防団長 | 26 |
| 2. 消防団員の階級別定員数(条例定員数) | 26 |
| 3. 消防団員階級別実員数 | 26 |
| 4. 消防団員年齢及び勤続年数 | 26 |
| 5. 消防団機械台数 | 27 |
| 6. 消防団機械配置状況 | 27 |
| 7. 消防団機械の車齢 | 27 |
| 8. 消防団現有消防自動車調 | 27 |
| 9. 消防団員報酬及び諸手当 | 28 |
| 10. 火災出動台数及び人員 | 28 |

太宰府市

| | |
|-----------------------|----|
| 1. 歴代消防団長 | 29 |
| 2. 消防団員の階級別定員数(条例定員数) | 29 |

| | |
|-----------------|----|
| 3. 消防団員階級別実員数 | 29 |
| 4. 消防団員年齢及び勤続年数 | 29 |
| 5. 消防団機械台数 | 30 |
| 6. 消防団機械配置状況 | 30 |
| 7. 消防団機械の車齢 | 30 |
| 8. 消防団現有消防自動車調 | 30 |
| 9. 消防団員報酬及び諸手当 | 31 |
| 10. 火災出動台数及び人員 | 31 |

予 防 編

| | |
|----------------------------|----|
| 1. 予防の概要 | 32 |
| 2. 防火対象物一覧表 | 33 |
| 3. 防火対象物別・月別建築同意件数調 | 34 |
| 4. 消防用設備等（特殊消防用設備等）設置届受付状況 | 35 |
| 5. 中高層建築物の現況 | 36 |
| 6. 防火クラブの現況 | 37 |
| 7. 消防広報 | 38 |
| 8. 避難訓練実施状況 | 38 |
| 9. 甲種防火管理講習会受講者数調 | 38 |
| 10. 各種届出事務取扱状況 | 39 |
| 11. 危険物施設数 | 40 |
| 12. 危険物施設区分比 | 40 |
| 13. 過去 5 年間の危険物施設状況 | 40 |
| 14. 危険物施設別の貯蔵取扱量 | 41 |
| 15. 危険物施設の許認可・届出状況 | 41 |
| 16. 危険物施設の手数料収入調 | 42 |

警 防 編

| | |
|---------------------|----|
| 1. 警防業務の概要 | 43 |
| 2. 消防本部・署所別配置車両 | 44 |
| 3. 車両出動状況 | 45 |
| 4. 救助器具及び消防用資機材現有状況 | 46 |
| 5. 水利現況 | 48 |
| 6. 月別気象状況 | 48 |
| 7. 応援協定 | 49 |

火 災 編

| | |
|--------------------------|----|
| 1. 火災の概要 | 50 |
| 2. 火災種別及び建物火災の損害額 3 ヶ年比較 | 51 |
| 3. 平成 26 年火災概要 | 52 |
| 4. 覚知別火災概要 | 53 |
| 5. 月・日別火災発生件数 | 54 |
| 6. 月・曜日別火災発生概況 | 55 |
| 7. 出火原因別火災発生概況 | 57 |

救急編

| | |
|--------------------|----|
| 1. 救急業務の現況 | 59 |
| 2. 救急概要 | 60 |
| 3. 月別救急活動状況 | 61 |
| 4. 曜日別救急活動状況 | 61 |
| 5. 時間別出場状況 | 62 |
| 6. 時間別搬送人員状況 | 62 |
| 7. 事故種別医療機関別搬送人員状況 | 63 |
| 8. 救急隊員の行った応急処置 | 64 |
| 9. 口頭指導実施状況 | 64 |

救助編

| | |
|---------------------|----|
| 1. 救助業務の現況 | 65 |
| 2. 事故種別救助活動状況 | 66 |
| 3. 事故種別・発生場所別出動状況 | 66 |
| 4. 事故種別・発生場所別救助活動状況 | 67 |
| 5. 事故種別・出動人員・活動人員状況 | 67 |

通信編

| | |
|--------------------|----|
| 1. 通信業務の概要 | 68 |
| 2. 消防緊急通信指令システム系統図 | 69 |
| 3. 無線施設一覧表 | 70 |
| 4. 119 総受信状況 | 72 |
| 5. 回線別 119 受信状況 | 72 |
| 6. 各回線月別受信状況 | 73 |
| 7. 病院問い合わせ状況 | 74 |

総 括 編

1 筑紫野太宰府消防組合概要

位置・地形及び気象

当消防組合は、福岡県南西部の筑紫野市及び太宰府市の2市により構成され、福岡都市圏の南部に位置しています。

地形的には、北東側は三郡山系を経て糟屋郡・飯塚市へ、西側は背振山系を経て佐賀県に接しており、北西部は、大野城市・春日市を経て政令指定都市福岡市に通じ、南部は小郡市を経て商工業都市久留米市に通じています。

東西15.6km、南北14.1km、総面積117.36km²で両市の中心部は市街地が密集し、西に二日市温泉や、九州で最古の寺といわれている武蔵寺、北に学問の神様として有名な太宰府天満宮、古代の西海道（九州地方）を治めた地方最大の役所・大宰府跡、また歴史的遺産が豊富な太宰府市に、九州国立博物館が平成16年4月に完成し、平成17年10月から一般公開され、地域はもとより広く九州への文化的影響は多大なものになると期待されています。

交通体系は、JR鹿児島本線・筑豊本線、西鉄天神大牟田線・太宰府線、国道3号線・200号線、冷水有料道路、県道久留米基山筑紫野線、九州自動車道筑紫野インターチェンジ、更に福岡都市圏の玄関口である太宰府インターチェンジと福岡都市高速道路が直結され、管内と福岡市の都心との交通網が整備されるなど、九州の交通の要衝地となっています。また、両市は福岡都市圏としての地理的条件とも相まって、近年丘陵地の土地開発や流通拠点都市として飛躍的に発展するとともに、恵まれた自然環境を背景とした「歴史とみどり豊かな文化のまち」及び「住みよい街から住みたくなる街へ」の都市づくりを目指しています。

気候は比較的に温暖であり昨年の平均気象は、気温16.4℃ 湿度80.4% 風速1.3m/S 年間総雨量1,889.5mmとなっています。

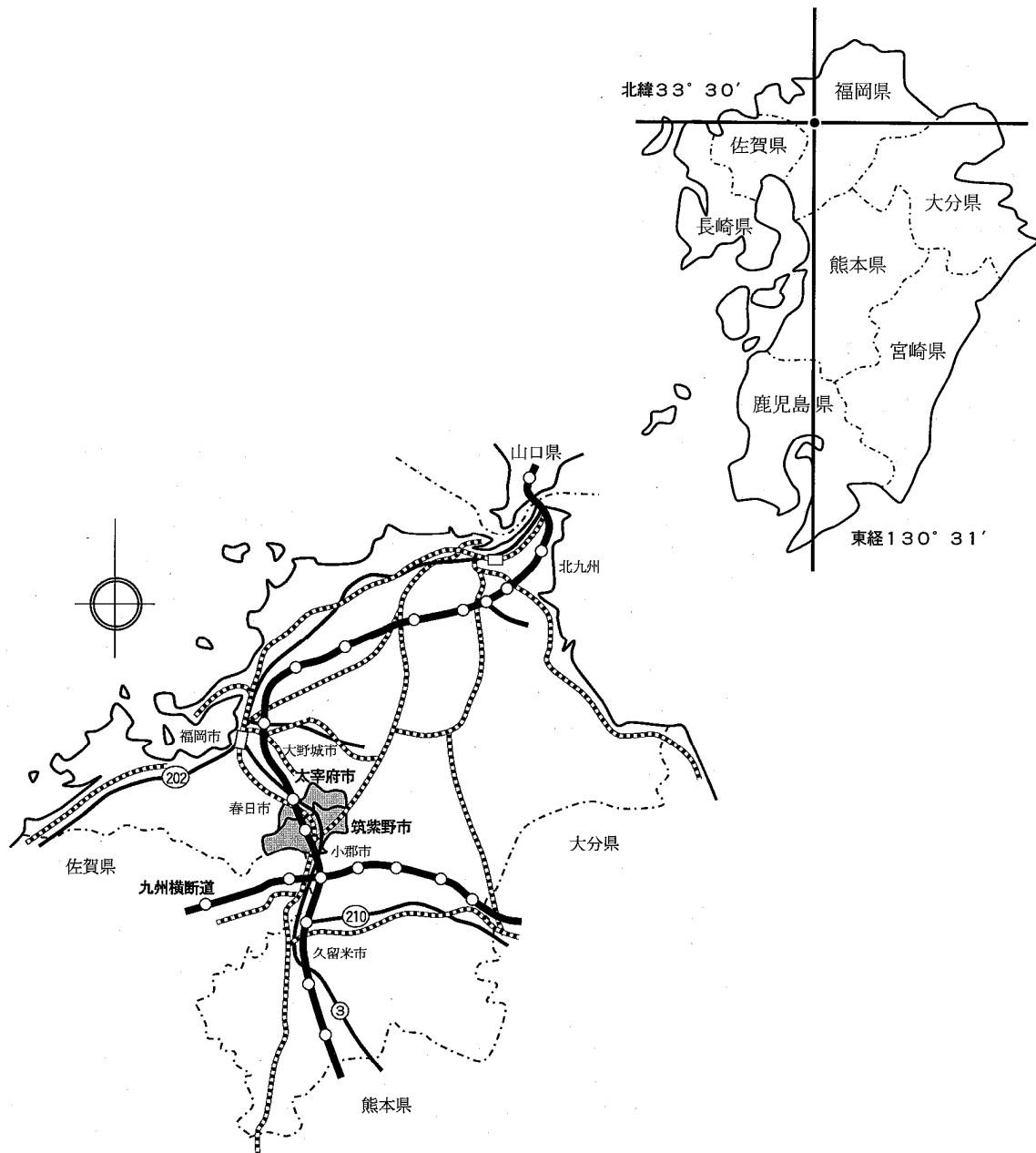

面積・人口及び世帯数（平成26年12月31日）

| 市別 \ 項目 | 人口 (人) | 世帯数 (世帯) | 面積 (km ²) |
|---------|-----------|-------------|--------------------------|
| 筑紫野市 | 102,428 | 42,475 | 87.78 |
| 大宰府市 | 71,569 | 30,413 | 29.58 |
| 合計 | 173,997 | 72,888 | 117.36 |

2 筑紫野太宰府消防組合の沿革

【組織及び人員】

| | |
|-------------|--|
| 昭和40年 4月 1日 | 政令指定 筑紫野町に対して、消防組織法第10条に基づく、消防本部設置の政令指定を受ける。 |
| 昭和41年10月 1日 | 消防本部の設置 筑紫野町条例制定により、筑紫野町消防本部及び消防署の位置、消防長以下22人の定員をもって発足 |
| 昭和42年 4月 1日 | 3人採用 定数条例を改正し3人増員、総員25人となる。 |
| 昭和43年 4月 1日 | 3人採用 定数条例を改正し3人増員、総員28人となる。 |
| 昭和44年 4月 1日 | 3人採用 定数条例を改正し3人増員、総員31人となる。 |
| 昭和44年11月 4日 | 消防組合設置許可申請 筑紫野町太宰府町消防組合の設立の件を県知事あて申請する。 |
| 昭和44年11月18日 | 消防組合設置許可 消防組合の設置許可を県知事より受ける。 |
| 昭和45年 4月 1日 | 消防組合発足 第1回消防組合議会を開催し、消防組合消防本部及び消防署の組織機構を決定する。(筑紫野町太宰府町消防組合)2課、4係、1署、1分署。定員46人で業務を開始する。(筑紫野町消防本部からの採用31人、新規採用15人) |
| 昭和46年 4月 1日 | 4人採用 定数条例を改正し4人増員、総員50人となる。 |
| 昭和47年 4月 1日 | 消防組合名称変更 筑紫野町の市制施行により消防組合の名称を筑紫野太宰府消防組合と改める。警防課に救急係を設置。2課、5係、1署、1分署となる。 7人採用 定数条例を改正し7人増員、総員57人となる。 |
| 昭和48年 4月 1日 | 1人採用 定数条例を改正し1人増員、総員58人となる。 |
| 昭和48年 7月 1日 | 1人採用 定数条例を改正し1人増員、総員59人となる。 |
| 昭和49年 4月 1日 | 3人採用 定数条例を改正し3人増員、総員62人となる。 機構改革 予防課設置、3課、5係、1署、1分署となる。 |
| 昭和50年 4月 1日 | 5人採用 定数条例を改正し5人増員、総員67人となる。 |
| 昭和51年 4月 1日 | 2人採用 定数条例を改正し2人増員、総員69人となる。 |
| 昭和52年 4月 1日 | 4人採用 定数条例を改正し4人増員、総員73人となる。 |
| 昭和53年 4月 1日 | 筑紫南消防署を筑紫野消防署に名称変更するとともに太宰府分署を太宰府消防署へ昇格させる。 消防本部機構改革 3課、6係、2署となる。 4人採用 定数条例を改正し4人増員、総員77人となる。 |
| 昭和54年10月 1日 | 4人採用 定数条例を改正し4人増員、総員81人となる。 |
| 昭和55年 4月 1日 | 4人採用 定数条例を改正し4人増員、総員85人となる。 |
| 昭和56年 4月 1日 | 2人採用 定数条例を改正し2人増員、総員87人となる。 |
| 昭和57年 4月 1日 | 機構改革 指令室に2係設置。3課、1室、8係、2署となる。 |
| 昭和59年 3月31日 | 1人退職 定年退職 |
| 昭和60年 4月 1日 | 1人採用 欠員補充 |

| | | |
|-------------|-------|--|
| 昭和61年 1月15日 | 1人退職 | 依願退職 |
| 昭和61年 4月 1日 | 1人採用 | 欠員補充 |
| 昭和62年 3月31日 | 1人退職 | 定年退職 |
| 昭和63年 3月14日 | 1人退職 | 死亡退職 |
| 昭和63年 4月 1日 | 4人採用 | 2人欠員補充 定数条例を改正し2人増員、総員89人となる。 |
| 昭和63年 9月 1日 | 1人退職 | 依願退職 |
| 昭和63年10月 1日 | 1人採用 | 欠員補充 |
| 平成元年 3月31日 | 1人退職 | 定年退職 |
| 平成元年 4月 1日 | 1人採用 | 欠員補充 |
| 平成 2年 3月31日 | 1人退職 | 定年退職 |
| 平成 2年 4月 1日 | 1人採用 | 欠員補充 |
| 平成 2年12月31日 | 1人退職 | 依願退職 |
| 平成 3年 4月 2日 | 1人採用 | 欠員補充 |
| 平成 4年 4月 1日 | 4人採用 | 定数条例を改正し4人増員、総員93人となる。 |
| 平成 5年 4月 1日 | 4人採用 | 定数条例を改正し4人増員、総員97人となる。 消防本部機構改革 指令課設置4課、8係、2署となる。 |
| 平成 6年 4月 1日 | 4人採用 | 定数条例を改正し4人増員、総員101人となる。 |
| 平成 7年 3月31日 | 1人退職 | 定年退職 |
| 平成 7年 4月 1日 | 3人採用 | 1人欠員補充 定数条例を改正し2人増員、総員103人となる。 |
| 平成 8年 4月 1日 | 4人採用 | 定数条例を改正し4人増員、総員107人となる。 |
| 平成 8年12月 1日 | 1人退職 | 依願退職 |
| 平成 9年 1月 1日 | 1人採用 | 欠員補充 |
| 平成 9年 3月31日 | 1人退職 | 定年退職 |
| 平成 9年 4月 1日 | 11人採用 | 定数条例を改正し10人増員、欠員補充1人。総員117人となる。 |
| 平成10年 3月20日 | 出張所開設 | 筑紫野消防署南出張所設置に伴い運用開始 |
| 平成10年 4月 1日 | 4人採用 | 定数条例を改正し4人増員、総員121人となる。 |
| 平成12年 3月31日 | 1人退職 | 定年退職 |
| 平成12年12月31日 | 1人退職 | 依願退職 |
| 平成13年 3月31日 | 1人退職 | 依願退職 |
| 平成13年 4月 1日 | 3人採用 | 欠員補充 |
| 平成14年 3月31日 | 1人退職 | 定年退職 |
| 平成14年 4月 1日 | 9人採用 | 定数条例を改正し8人増員、欠員補充1人。総員129人となる。 |
| 平成15年 3月31日 | 6人退職 | 定年退職 |
| 平成15年 4月 1日 | 10人採用 | 定数条例を改正し4人増員、欠員補充6人。総員133人となる。 |
| 平成16年 3月 1日 | 出張所開設 | 太宰府消防署東出張所設置に伴い運用開始 |
| 平成16年 3月31日 | 5人退職 | 定年退職4人、勸奨退職1人 |
| 平成16年 4月 1日 | 5人採用 | 欠員補充 |

| | | |
|-------------|-------|---|
| 平成17年 3月31日 | 1人退職 | 勸奨退職 |
| 平成17年 4月 1日 | 3人採用 | 定数条例を改正し2人増員、欠員補充1人。総員135人となる。 |
| 平成18年 3月31日 | 1人退職 | 依願退職 |
| 平成18年 4月 1日 | 1人採用 | 欠員補充 |
| 平成18年 7月31日 | 1人退職 | 依願退職 |
| 平成18年10月 1日 | 1人採用 | 欠員補充 |
| 平成19年 3月31日 | 5人退職 | 定年退職3人、勸奨退職2人 |
| 平成19年 4月 1日 | 5人採用 | 欠員補充 定数条例を改正し3人増員、定数138人となる。 (平成23年3月31日までの間は、6人を加えた数) |
| 平成19年 8月 1日 | 1人採用 | 欠員補充 総員136人となる。 |
| 平成20年 3月31日 | 5人退職 | 定年退職4人、依願退職1人 |
| 平成20年 4月 1日 | 5人採用 | 欠員補充 |
| 平成20年 5月31日 | 1人退職 | 依願退職 |
| 平成20年 6月 1日 | 1人採用 | 欠員補充 |
| 平成21年 3月31日 | 6人退職 | 定年退職3人、勸奨退職3人 |
| 平成21年 4月 1日 | 9人採用 | 欠員補充 総員139人となる。 |
| 平成21年10月 1日 | 1人採用 | 欠員補充 総員140人となる。 |
| 平成22年 3月31日 | 6人退職 | 定年退職4人、勸奨退職2人 |
| 平成22年 4月 1日 | 9人採用 | 欠員補充 総員143人となる。 |
| 平成22年 6月16日 | 1人退職 | 依願退職 |
| 平成22年 7月 1日 | 1人採用 | 欠員補充 |
| 平成22年 7月16日 | 1人退職 | 依願退職 |
| 平成22年 7月31日 | 1人退職 | 依願退職 |
| 平成23年 3月31日 | 4人退職 | 定年退職3人、勸奨退職1人 |
| 平成23年 4月 1日 | 12人採用 | 定数条例を改正し8人増員4人欠員補充、定数150人、総員149人となる。 |
| 平成23年 9月17日 | 1人退職 | 死亡退職 総員148人となる。 |
| 平成24年 3月31日 | 11人退職 | 定年退職11人 |
| 平成24年 4月 1日 | 4人採用 | 欠員補充 総員141人となる。 |
| 平成25年 3月31日 | 3人退職 | 定年退職3人 |
| 平成25年 4月 1日 | 5人採用 | 欠員補充 総員143人となる。 |
| 平成26年 3月31日 | 3人退職 | 定年退職3人 |
| 平成26年 4月 1日 | 4人採用 | 欠員補充 総員144人となる。 |

【消防行政】

| | | |
|-------------|----------|--------------------------|
| 昭和41年10月 1日 | 消防業務開始 | 筑紫野町消防本部、消防署設置に伴い、消防業務開始 |
| 昭和42年12月26日 | 自主救急業務開始 | |

昭和45年 4月 1日 消防組合発足 筑紫野町太宰府町消防組合発足に伴い、筑紫南消防署及び太宰府分署業務開始

昭和47年 4月 1日 救助業務開始 本署に救助分隊員6人を配置し、救助業務開始

昭和48年10月 1日 はしご隊発足 兼任はしご隊を筑紫南消防署に配置

昭和49年 4月 1日 専任救急隊配置 筑紫南消防署に専任救急隊6人を配置

昭和49年10月 1日 専任救助隊配置 筑紫南消防署に専任救助隊6人を配置

昭和50年 3月31日 高速救急隊配置 九州自動車道開通に伴い、高速救急隊を太宰府分署に兼任配置、業務開始

平成10年 3月20日 筑紫野消防署南出張所業務開始

平成10年 3月31日 九州自動車道筑紫野インターチェンジ供用開始

平成11年 3月 1日 福岡都市高速道路水城出入口供用開始

平成16年 3月 1日 太宰府消防署東出張所業務開始

【庁 舎】

昭和41年10月 1日 筑紫野町役場北別館を仮庁舎として業務開始

昭和42年 5月31日 庁舎落成 筑紫野町大字立明寺705番地の2に消防本部及び消防署落成
敷地面積 1,312平方メートル
建築面積 270平方メートル
延面積 540平方メートル

昭和44年 6月23日 敷地購入 庁舎敷地の拡張のため隣地990平方メートル購入

昭和45年 4月 1日 太宰府分署開設 太宰府町役場西別館を仮庁舎として業務開始

昭和45年 4月10日 消防本部に書類倉庫、水防倉庫、油脂庫を増設

昭和45年10月27日 太宰府分署落成 太宰府町大字通古賀114番地の1に庁舎落成
敷地面積 980平方メートル
建築面積 232.5平方メートル
延面積 397.9平方メートル

昭和46年 6月 7日 消防長公舎用地購入 消防長公舎用地として筑紫野町大字石崎128番地に264平方メートルの敷地購入

昭和46年 6月15日 消防本部敷地拡張 県より本部に接していた里道の払下げを受け敷地に加え法面を石垣にする。

昭和46年 8月 5日 第二車庫落成 消防本部にスノーケル車専用としての車庫落成
建築面積 115.5平方メートル

昭和47年 4月10日 消防本部（署）訓練場用地購入 庁舎裏に990平方メートルの土地を購入。実技訓練場とする。

昭和50年 8月 9日 消防本部（署）庁舎増改築工事完成 消防本部 筑紫南消防署庁舎増改築完成 延面積 846平方メートル

昭和52年 6月10日 救助訓練塔落成 救助訓練用主塔、副塔、移動塔各1基設置

| | |
|-------------|---|
| 昭和55年 8月10日 | 太宰府消防署増改築工事完成 延面積 458.9平方メートル |
| 昭和57年 3月27日 | 消防本部第2庁舎改築工事完成（1階 車庫、整備工場、2階 通信指令室、災害対策室、仮眠室、3階 会議室）延面積 415.13平方メートル |
| 昭和58年12月24日 | 太宰府消防署庁舎増築及び訓練塔新築工事完成 |
| 昭和59年 3月24日 | 筑紫野消防署舗装工事完成 |
| 昭和62年10月22日 | 消防本部（署）庁舎補修工事 |
| 昭和62年11月28日 | 救助訓練用煙道完成 |
| 昭和63年 3月11日 | 消防長公舎敷地売却 |
| 平成 8年 3月 6日 | 消防本部第三庁舎建設用地購入筑紫野市土地開発公社から隣地622.74平方メートルを購入 |
| 平成 8年 3月19日 | 消防本部第三庁舎新築工事（1階 食堂、トレーニングルーム、2階 会議室）完成 延面積 393.71平方メートル |
| 平成10年 3月16日 | 筑紫野消防署南出張所新築工事完成（1階 車庫、事務室、食堂、待機室、2階 仮眠室、トレーニングルーム、会議室） 敷地面積 1,456.55平方メートル、延面積 617.95平方メートル |
| 平成14年 2月12日 | 太宰府消防署東出張所建設用地購入 1,235.2平方メートル |
| 平成16年 1月30日 | 太宰府消防署東出張所新築工事完成（1階 車庫、事務室、2階 食堂、待機室、仮眠室、トレーニングルーム、会議室）延面積 634.45平方メートル |
| 平成17年 1月30日 | 太宰府消防署裏車庫を改修 トレーニングルーム・喫煙室を設置 |
| 平成20年 6月26日 | 消防本部第三庁舎改修（1階 女性更衣室・トレーニングルーム） 延面積 95.73平方メートル |
| 平成20年12月26日 | 消防本部来客者駐車場及び消防訓練用地購入 350.23平方メートル |
| 平成22年12月 3日 | 太宰府消防署新築工事完成（1階 車庫、事務室、会議室、2階 食堂、待機室、仮眠室、トレーニングルーム、指令課、指令センター、R階 訓練施設） 建築面積 844.85平方メートル 延面積 1,719.68平方メートル |
| 平成24年 4月 6日 | 消防本部及び筑紫野消防署庁舎建設用地購入 422.84平方メートルを購入 |
| 平成25年 8月26日 | 消防本部及び筑紫野消防署解体に伴い仮設庁舎運用開始 |
| 平成26年12月 1日 | 消防本部及び筑紫野消防署新庁舎完成 仮運用開始（1階 車庫、資機材庫、待機室、トレーニングルーム、2階 事務室、研修室、防災展示コーナー、仮眠室、団長室、3階 事務室、議場、災害対策室、作戦会議室、4階 屋内訓練場） 建築面積 1,480.80平方メートル 延面積 4,819.74平方メートル |

【機械及び車両】

| | |
|-------------|-------------------------------------|
| 昭和42年 2月 1日 | 業務開始 筑紫野町消防団等から普通消防ポンプ自動車2台借用、乗用車1台 |
|-------------|-------------------------------------|

| | |
|-------------|--|
| | 購入 |
| 昭和42年 3月 8日 | 普通ポンプ自動車(日産)購入 |
| 昭和42年12月26日 | 武石外科病院から救急車(日産)の寄贈を受ける。 |
| 昭和43年 5月12日 | 日本損害保険協会から普通ポンプ自動車(日産)の寄贈を受ける。 |
| 昭和43年 8月20日 | 指令車(日産)購入 |
| 昭和45年 9月29日 | 小型動力消防ポンプ積載自動車(いすゞ)購入 太宰府分署に配置 |
| 昭和45年11月24日 | 水槽付ポンプ自動車(いすゞ)購入 太宰府分署に配置 |
| 昭和45年12月26日 | 化学消防ポンプ自動車(いすゞ)購入 本署に配置 |
| 昭和46年 1月 6日 | 日本生命保険協会より救急車(日産セドリックライトバン改造型)の寄贈を受け、本署に配置 |
| 昭和46年 4月 1日 | 筑紫地区危険物安全協会から普通乗用車(三菱)の寄贈を受け、消防長車として本部に配置 |
| 昭和46年 5月 1日 | テレガイド(専用線5回線)購入 |
| 昭和46年 5月 1日 | 日本消防協会より広報車(三菱)の寄贈を受け、本部に配置 |
| 昭和46年 9月 1日 | テレガイド5回線増設(合計10回線) |
| 昭和46年11月 4日 | 消防救急一斉指令装置(NEC. FD-201型)設置 |
| 昭和47年 2月 1日 | 超短波無線電話陸上移動局購入 |
| 昭和47年 4月28日 | エンジンカッター購入 |
| 昭和47年 5月14日 | つくしライオンズクラブから救助工作車(日産)の寄贈を受け本署に配置 |
| 昭和48年 9月 7日 | 屈折はしご付消防ポンプ自動車(三菱16m級)購入 本署に配置 |
| 昭和49年 3月 1日 | 非常電源装置(300VA DC24V-AC100V8H)設置 |
| 昭和49年 4月20日 | 松原 稔氏より指令車(スバル)の寄贈を受け、本署に配置 |
| 昭和49年 4月27日 | 救命ボート(一式)、潜水器具(2組)購入 本署救助隊に配置 |
| 昭和49年 5月 1日 | 自動通報装置(RTS-102 [R])(筑紫野市湯町地区旅館19ヶ所)設置 |
| 昭和50年 3月 1日 | 普通乗用車(トヨタ)購入 消防長車として本部に配置 |
| 昭和50年 5月 8日 | 救急車(トヨタ2B型)購入 太宰府分署に配置 |
| 昭和50年12月 9日 | 福岡県共済農業協同組合連合会から救急車(トヨタ2B型)の寄贈を受け、本署に配置 |
| 昭和51年 7月16日 | 自動二輪車(ホンダ)3台購入 本署に配置 |
| 昭和51年 9月 9日 | 普通消防ポンプ自動車(三菱)購入 本署に配置 |
| 昭和52年 3月17日 | 救急用無線電話装置設置(基地局1基、移動局2基) |
| 昭和52年 6月30日 | 気象観測装置機器(日本エレクトリックインスルメント社FWS-7600型)設置 |
| 昭和52年 6月30日 | 草刈作業車(三菱)購入 本署に配置 |
| 昭和52年 8月 2日 | 指令車(日産)購入 本署に配置 |
| 昭和52年12月13日 | 救助用エアソー購入 救助工作車に積載 |
| 昭和52年12月20日 | 福岡県共済農業協同組合連合会から救急車(トヨタ2B型)の寄贈を受け、本署に配置 |

| | |
|-------------|--|
| 昭和52年12月21日 | (株)宇佐美から査察車(トヨタ)の寄贈を受け、本部に配置 |
| 昭和53年 2月28日 | 救助工作車(三菱)購入 筑紫野消防署に配置 |
| 昭和53年 3月17日 | 日本防火協会から防火号(日産)の寄贈を受け、本部に配置 |
| 昭和53年12月26日 | 救急用無線複信電話装置移動局1基購入 |
| 昭和54年 8月29日 | 草刈連絡車(トヨタ)購入 本部に配置 |
| 昭和54年10月19日 | 日本損害保険協会から化学消防ポンプ自動車(日産)の寄贈を受け、筑紫野消防署に配置 |
| 昭和54年12月26日 | 水槽付消防ポンプ自動車(三菱)購入 太宰府消防署に配置 |
| 昭和55年 5月28日 | 指令車(トヨタ)購入 筑紫野消防署に配置 |
| 昭和55年12月24日 | 宗教法人善隣会から乗用車(日産)の寄贈を受け、消防長車として本部に配置 |
| 昭和57年 3月27日 | 消防救急指令装置をB型に更新 緊急情報現示装置設置、消防救急無線統制台、超短波無線電話装置購入 超短波無線電話第4装置基地局設置 |
| 昭和57年12月15日 | 日本損害保険協会より救急車(日産シビリアン3B型)の寄贈を受け、筑紫野消防署に配置 |
| 昭和58年 6月28日 | 緊急連絡車(トヨタ)購入 筑紫野消防署に配置 |
| 昭和58年 8月19日 | 日本消防協会から救急車(トヨタ2B型)の寄贈を受け、太宰府消防署に配置 |
| 昭和58年11月16日 | 水槽付消防ポンプ自動車(三菱)購入 筑紫野消防署に配置 |
| 昭和59年 5月30日 | 緊急連絡車(日産)購入 太宰府消防署に配置 |
| 昭和59年 9月17日 | マイクロバス(三菱P-BH214F型)購入 本部に配置 |
| 昭和60年 3月14日 | 気象観測装置(日本エレクトリックインスルメント社製FWS-7900ED)購入、通信指令室に設置 |
| 昭和60年 3月25日 | 本部(筑紫野消防署)訓練場に水銀照明設備を設置 |
| 昭和61年 2月28日 | 救急車(日産キャラバン2B型)購入 筑紫野消防署に配置 |
| 昭和61年 2月28日 | 査察車(日産)購入 本部に配置 |
| 昭和61年 3月17日 | 救助工作車(三菱)購入 筑紫野消防署に配置 |
| 昭和62年10月29日 | 日本自動車工業会から救急車(日産ホームー2B型)の寄贈を受け、太宰府消防署に配置 |
| 昭和62年12月25日 | 普通消防ポンプ自動車(三菱)購入 太宰府消防署に配置 |
| 昭和63年 6月 8日 | テレガイド増設(合計20回線) |
| 昭和63年10月25日 | 指令車(日産)購入 太宰府消防署に配置 |
| 平成元年10月 6日 | 筑紫野消防署のはしご付消防ポンプ自動車(三菱38m級)更新(25号車) |
| 平成 2年 2月24日 | 予防課の防火号(トヨタ)更新 |
| 平成 2年 6月15日 | 警防課の資材搬送車(三菱)更新 |
| 平成 3年 3月29日 | 筑紫野消防署の救急車(武石太兵衛氏寄贈 日産ホームー2B型)更新(救急1) |
| 平成 3年 8月17日 | 太宰府消防署の水槽付消防ポンプ自動車(日本損害保険協会寄贈 日野)更新(33号車) |

| | |
|-------------|---|
| 平成 3年 8月30日 | 太宰府消防署の救急車(日本消防協会寄贈、日産キャラバン2B型)更新 |
| 平成 4年 2月 3日 | 太宰府消防署の消防ポンプ自動車(日野)更新 (32号車) |
| 平成 4年 5月25日 | 救急用無線電話機(10W1基)購入 |
| 平成 4年 6月24日 | 消防用超短波無線機(10W1基)購入 |
| 平成 4年 6月25日 | 筑紫野消防署の指令車(いすゞ)更新 (21号車) |
| 平成 4年 6月30日 | 消防長車(日産)更新 |
| 平成 5年 5月20日 | 総務課事務連絡車(日産)更新 |
| 平成 5年 6月15日 | 筑紫野消防署の緊急連絡車(日産)更新 |
| 平成 6年 7月 5日 | 筑紫野消防署査察車(28号車)、太宰府消防署調査車(37号車、38号車)購入 |
| 平成 6年12月21日 | 筑紫野消防署の水槽付消防ポンプ自動車(Ⅱ型)(日野)更新 (23号車) |
| 平成 7年 3月31日 | 太宰府消防署の救急車(福岡県共済農業協同組合連合会寄贈・日産キャラバン2B型)更新 (救急6) |
| 平成 7年 6月30日 | 予防課の査察車(日産)更新 (12号車) |
| 平成 7年10月25日 | 総務課のマイクロバス(三菱)更新(16号車) |
| 平成 8年11月29日 | 筑紫野消防署救急車(筑紫ガス株式会社寄贈、日産キャラバン2B型)更新 |
| 平成 9年 1月21日 | 筑紫野消防署に小型動力ポンプ付水槽車(Ⅱ型)(日野)配置 (27号車) |
| 平成 9年 3月27日 | 消防緊急通信指令システム(NECⅡ型)更新 |
| 平成10年 3月 7日 | 筑紫野消防署南出張所に調査車(ダイハツ)配置 (58号車) |
| 平成10年 3月10日 | 消防緊急通信指令システム端末機器購入 筑紫野消防署南出張所に配置。 |
| 平成10年 3月20日 | 筑紫野消防署南出張所に水槽付消防ポンプ自動車(Ⅱ型)(日野)配置 (53号車) |
| 平成11年 2月26日 | 筑紫野消防署に高規格救急車(日本自動車工業会寄贈、いすゞスーパーメディックス)配置 (救急1) |
| 平成11年12月28日 | 太宰府消防署の指令車(トヨタ)更新 (31号車) |
| 平成12年 3月 8日 | 太宰府消防署に高規格救急車(日産パラメデック)配置 (救急5) |
| 平成13年 3月21日 | 筑紫野消防署の救助工作車(Ⅱ型)(日野)更新 (24号車) |
| 平成13年11月30日 | 予防課の人員搬送車(日産)更新 |
| 平成13年12月17日 | 筑紫野消防署の消防ポンプ自動車(Ⅱ型)(日野)更新 (22号車) |
| 平成15年 2月 1日 | 太宰府消防署に高規格救急車(トヨタハイメデック)配置 (救急6) |
| 平成16年 2月20日 | 太宰府消防署東出張所に調査車(スバル)配置 (68号車) |
| 平成16年 2月20日 | 太宰府消防署東出張所に災害対応特殊水槽付消防ポンプ自動車配置(63号車) |
| 平成16年 2月20日 | 太宰府消防署東出張所に高規格救急車(トヨタハイメデック)配置替(救急6) |
| 平成16年 7月17日 | 警防課の調査車(スバル)更新 (13号車) |
| 平成17年 2月 4日 | 筑紫野消防署南出張所に高規格救急車(日産パラメディック)配置 (救急2) |
| 平成17年 2月18日 | 太宰府消防署の水槽付消防ポンプ自動車(日野)更新 (33号車) |
| 平成18年 2月24日 | 筑紫野消防署の高規格救急車(日産パラメディック)更新 (救急1) |
| 平成18年 6月29日 | 警防課の調査車(トヨタ)更新 (13号車) |
| 平成18年 6月29日 | 総務課に事務連絡車(スバル)配置替 (15号車) |

| | |
|-------------|---|
| 平成18年12月18日 | 筑紫野消防署に現場指揮車（日産）配置（21号車） |
| 平成18年12月18日 | 筑紫野消防署に緊急連絡車（いすゞ）配置替（20号車） |
| 平成18年12月20日 | 消防無線防災相互波増波（救急隊5局、携帯無線1局） |
| 平成19年 6月20日 | 筑紫野消防署の査察車（スバル）更新（28号車） |
| 平成19年12月 8日 | 太宰府消防署の高規格救急車（トヨタハイエース）更新（救急5） |
| 平成19年12月 8日 | 太宰府消防署に高規格救急車（日産パラメデック）配置替（救急7） |
| 平成19年12月17日 | 消防無線防災相互波増波（支援隊5局） |
| 平成20年 2月14日 | 太宰府消防署の消防ポンプ自動車（三菱）更新（32号車） |
| 平成20年11月25日 | 筑紫野消防署のはしご付消防自動車（日野35m級）更新（25号車） |
| 平成21年 9月30日 | 太宰府消防署の調査車廃車（39号車） |
| 平成21年12月10日 | 筑紫野消防署の水槽付消防ポンプ自動車（日野）更新（23号車） |
| 平成22年 3月26日 | 太宰府消防署東出張所の高規格救急車（トヨタハイエース）更新（救急6） |
| 平成22年12月24日 | 太宰府消防署に支援車 I 型配置（総務省消防庁貸与） |
| 平成23年 1月21日 | 太宰府消防署に調査車（三菱）配置（39号車） |
| 平成23年 3月 6日 | 太宰府消防署に高機能消防指令システム II 型更新 |
| 平成23年 9月30日 | 予防課の査察車（日産）更新（12号車） |
| 平成24年 1月23日 | 筑紫野消防署の高規格救急車（トヨタハイエース）更新（救急1） |
| 平成24年10月 4日 | 消防長車（日産）を廃車し、人員搬送車（トヨタ）購入（17号車） |
| 平成24年11月17日 | 太宰府消防署の高規格救急車（トヨタハイエース）更新（救急5） |
| 平成25年 3月22日 | 筑紫野消防署南出張所の水槽付消防ポンプ自動車（日野）更新（53号車） |
| 平成25年 4月17日 | 筑紫野消防署に水槽付消防ポンプ自動車（日野）配置替（26号車） |
| 平成25年11月26日 | 太宰府消防署に現場指揮車（日産）配置（31号車） |
| 平成26年 6月27日 | 筑紫野消防署の調査車（ダイハツ）更新（29号車） |
| 平成26年11月17日 | 筑紫野消防署南出張所救急車（筑紫ガス株式会社寄贈、トヨタハイエース）更新（救急2） |
| 平成26年11月17日 | 筑紫野消防署に高規格救急車（トヨタハイエース）配置替（救急3） |

3 筑紫野太宰府消防組合消防機構

消 防 組 合

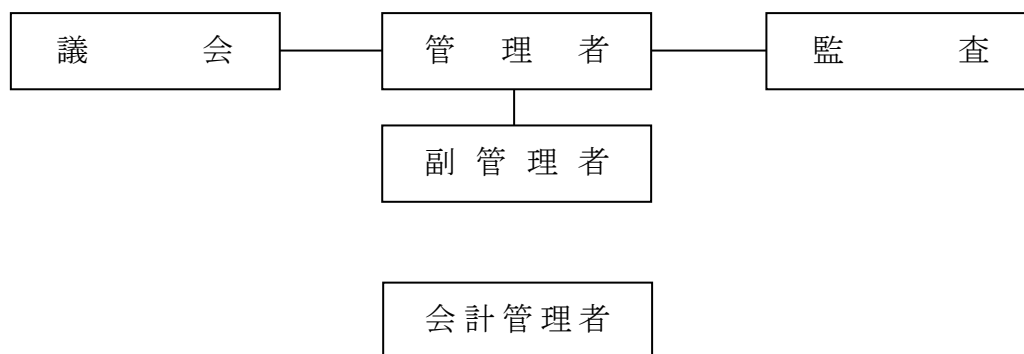

消 防 本 部

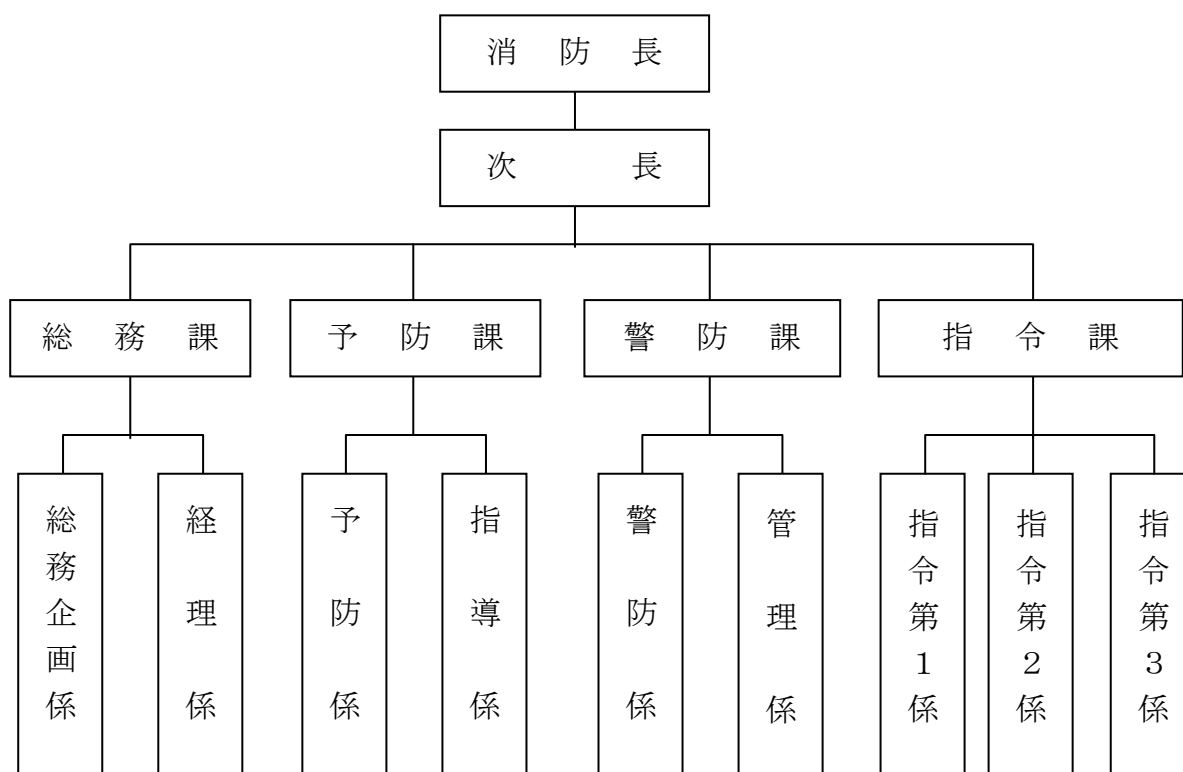

消 防 署

筑紫野消防署

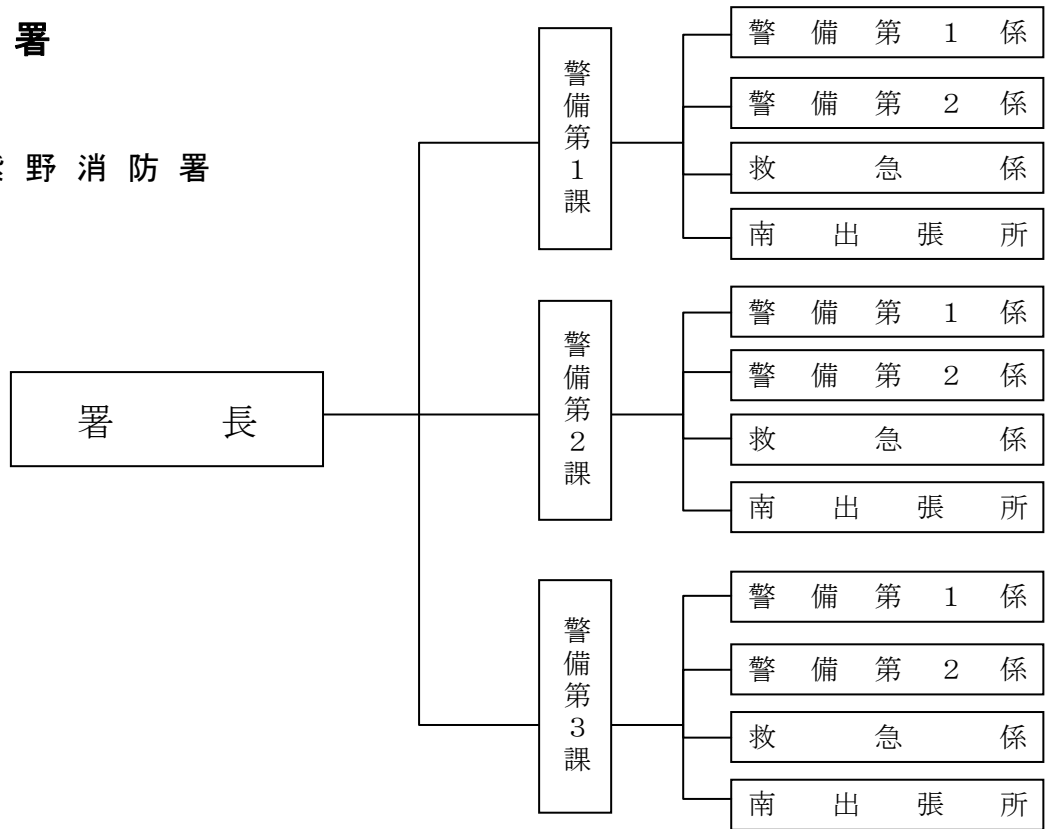

太宰府消防署

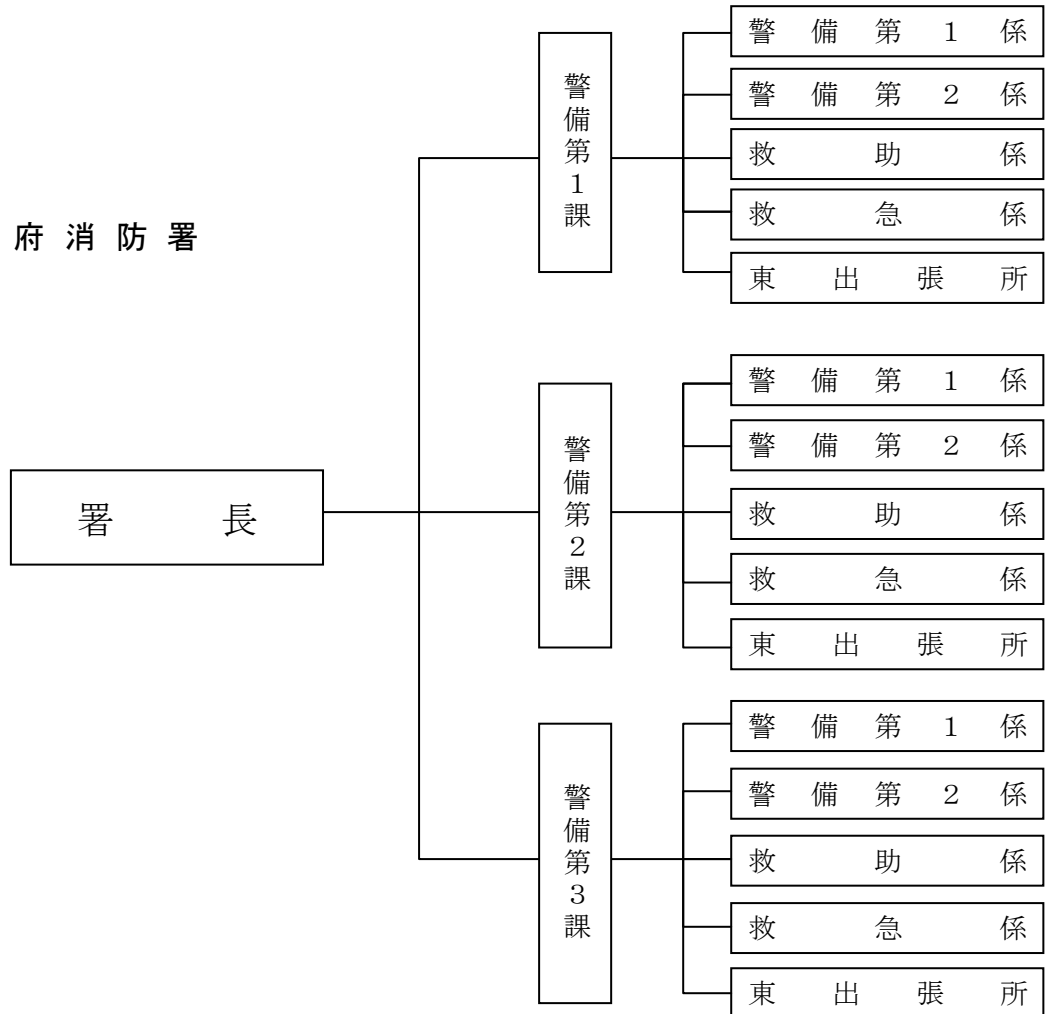

消 防 隊 編 成 表

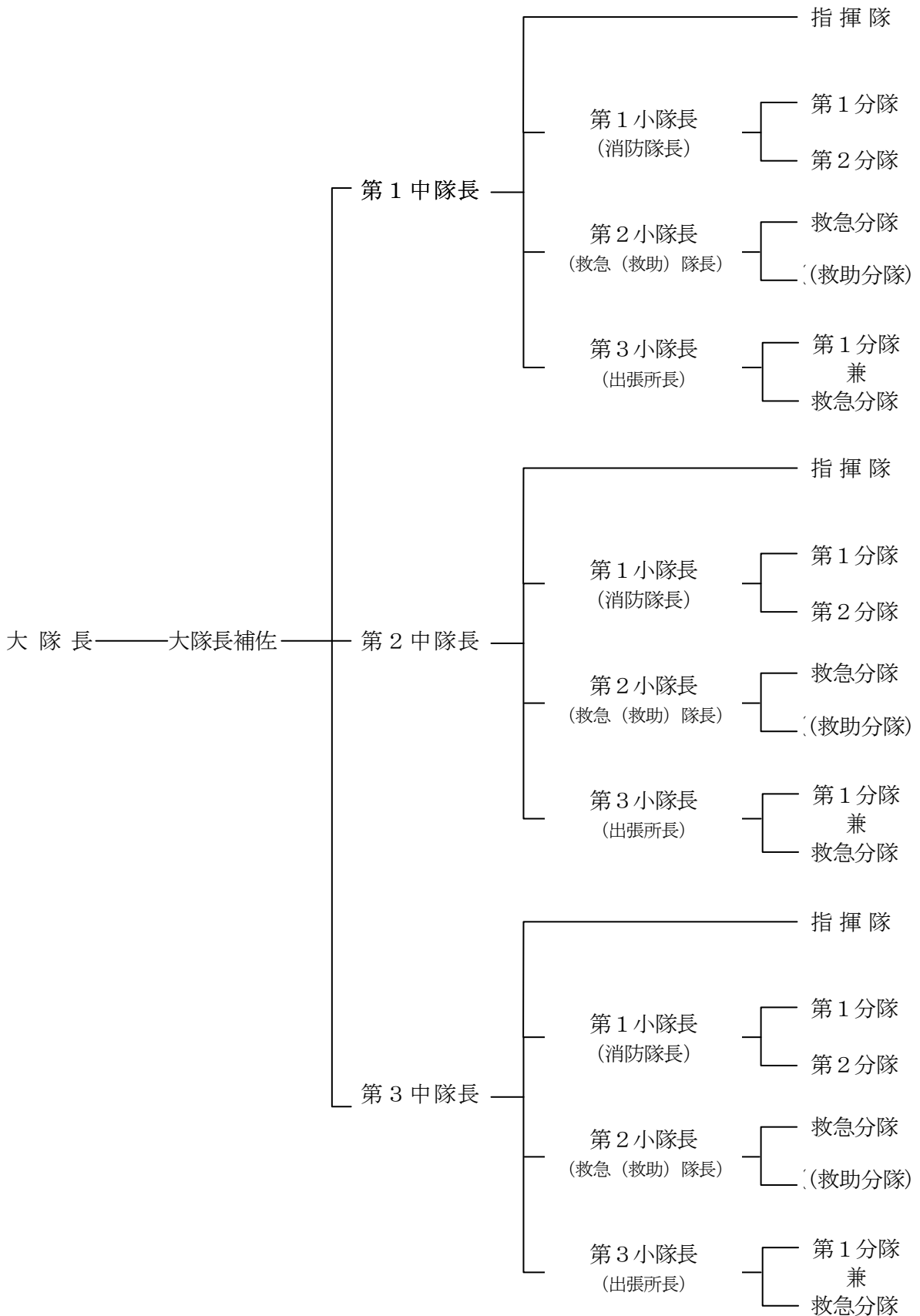

消 防 団 編 成 表

筑紫野市消防団

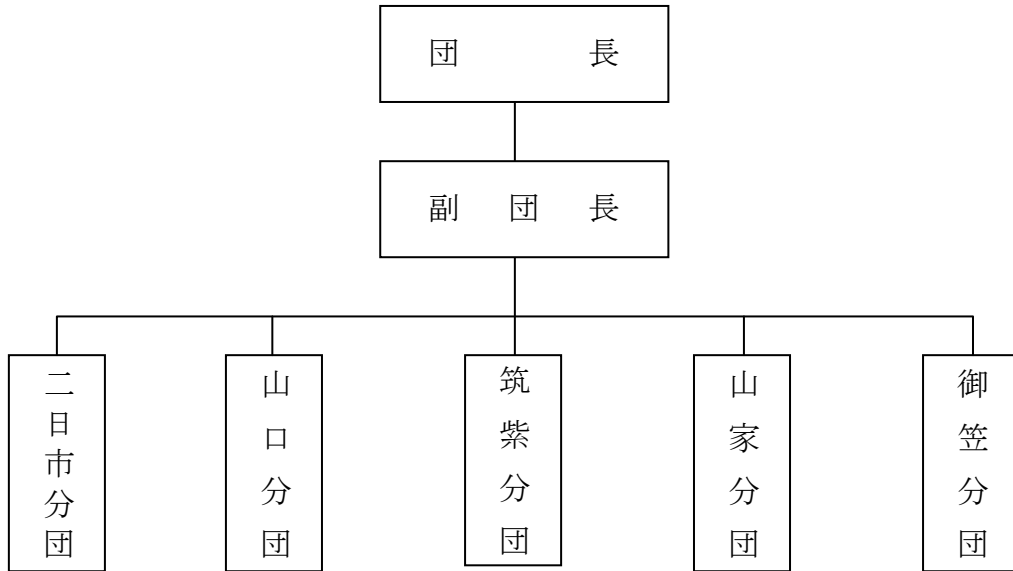

太宰府市消防団

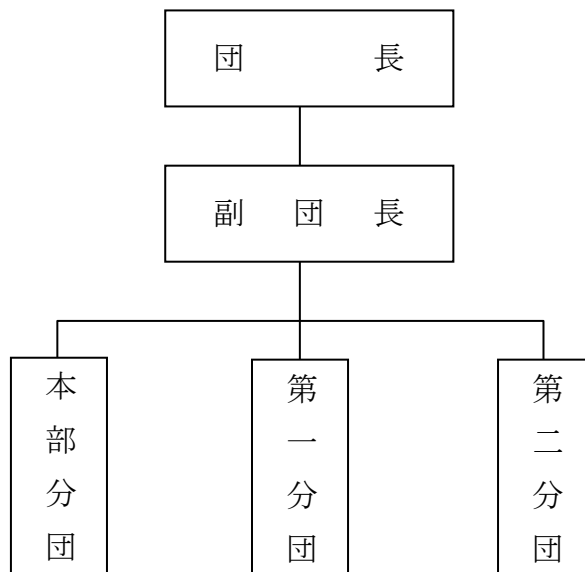

4 消防本部及び署所の所在地



▲消防本部・筑紫野消防署庁舎



▲筑紫野消防署南出張所庁舎



▲太宰府消防署庁舎



▲太宰府消防署東出張所庁舎

| 名 称 | 所 在 地 | 管 轄 区 域 |
|-----------------------|--------------------------------|--------------------|
| 筑紫野太宰府消防組合 消 防 本 部 | 〒818-0084 筑紫野市針摺西一丁目1番1号 | 筑 紫 野 市 太 宰 府 市 |
| 筑 紫 野 消 防 署 | 〒818-0084 筑紫野市針摺西一丁目1番1号 | 筑 紫 野 市 |
| 筑紫野消防署南出張所 | 〒818-0024 筑紫野市原田四丁目16番地1 | 筑 紫 野 市 |
| 太 宰 府 消 防 署 | 〒818-0101 太宰府市観世音寺二丁目19番19号 | 太 宰 府 市 |
| 太宰府消防署東出張所 | 〒818-0125 太宰府市五条一丁目18番12号 | 太 宰 府 市 |

5 消防本部・署事務分掌

| | | |
|-----|-------|---|
| 総務課 | 総務企画係 | <ul style="list-style-type: none"> (1) 本部、課の庶務に関する事。 (2) 消防事務事業の企画及び総合調整に関する事。 (3) 職員の任免、服務、分限、懲戒、賞罰、その他身分に関する事。 (4) 職員の人事に関する事。 (5) 職員の教養、研修に関する事。 (6) 職員の公務災害補償、共済組合及び賞じゅつに関する事。 (7) 職員の退職年金、退職一時金及び退職手当に関する事。 (8) 職員等の表彰に関する事。 (9) 職員の福利厚生及び健康管理に関する事。 (10) 条例、規則、規程及び告示並びに公告式に関する事。 (11) 例規集の編集に関する事。 (12) 儀式及び渉外に関する事。 (13) 公印の管理に関する事。 (14) 職員の給与、勤務時間その他勤務条件に関する事。 (15) 文書の受付、配布及び管理に関する事。 (16) 消防組合事務に関する事。 (17) 消防組合議会に関する事。 (18) 公平委員会に関する事。 (19) その他、他の課の主管に属しない事項。 |
| | 経理係 | <ul style="list-style-type: none"> (1) 予算、決算その他財政一般に関する事。 (2) 消防組合債及び国県補助金に関する事。 (3) 契約に関する事。 (4) 職員の被服に関する事。 (5) 支出負担行為の確認に関する事。 (6) 備品、消耗品に関する事。 (7) 現金（現金に代えて納付される証券及び基金に属する現金を含む。）の出納及び保管に関する事。 (8) 所得税の源泉徴収及び県市町村民税の特別徴収に関する事。 (9) 職員の諸給与、諸手当、旅費の支払いに関する事。 (10) 職員の児童手当に関する事。 (11) 消防組合監査に関する事。 (12) その他経理に関する事。 |

| | | |
|-------------|-------------|---|
| 予 防 係 | 予 | <ul style="list-style-type: none"> (1) 課の庶務に関すること。 (2) 危険物の規制に関すること。 (3) 液化石油ガス、高圧ガスの保安指導に関すること。 (4) 危険物施設等の査察計画及び実施に関すること。 (5) 液化石油ガス販売事業許可の意見書交付に関すること。 (6) 防災協会の育成に関すること。 (7) 違反危険物の処理に関すること。 (8) その他危険物等の火災予防に関すること。 |
| | 指 導 係 | <ul style="list-style-type: none"> (1) 火災予防運動の計画及び調整に関すること。 (2) 建築同意等に関すること。 (3) 防火思想の普及宣伝に関すること。 (4) 建築物、工作物等の火災及び人命危険の予防措置に関すること。 (5) 予防査察計画及び実施に関すること。 (6) 消防用設備等の指導に関すること。 (7) 違反防火対象物の処理に関すること。 (8) 旅館、ホテルの意見書の交付に関すること。 (9) 防災処理の指導に関すること。 (10) 防火管理者に関すること。 (11) 自衛消防隊の育成、指導に関すること。 (12) 防火基準適合表示制度に関すること。 (13) 即時通報の登録に関すること。 (14) 防火委員会及び運営指導協議会に関すること。 (15) その他火災予防に関すること。 |
| 警 防 係 | 警 防 係 | <ul style="list-style-type: none"> (1) 課の庶務に関すること。 (2) 職員の監察に関すること。 (3) 消防力の整備に関すること。 (4) 警備隊の配置及び運用に関すること。 (5) 火災、その他の災害の警備計画の策定及び実施に関すること。 (6) 消防演習及びその他の各種訓練、研修に関すること。 (7) 火災の原因調査及び損害調査に関すること。 (8) 火災、その他の災害統計及び消防情報に関すること。 (9) 消防相互応援に関すること。 (10) その他警防に関すること。 |

| | | |
|-------------|-----------------------|---|
| 警 防 課 | 管 理 係 | <ul style="list-style-type: none"> (1) 消防機械装備器具の整備及び管理に関する事。 (2) 機関員等の養成及び指導に関する事。 (3) 救急救助業務の策定及び実施に関する事。 (4) 救急救助の統計に関する事。 (5) 庁舎の維持及び管理に関する事。 (6) 財産の取得、管理及び処分に関する事。 (7) その他管理に関する事。 |
| 指 令 課 | 指 令 係 | <ul style="list-style-type: none"> (1) 課の庶務に関する事。 (2) 課の企画に関する事。 (3) 消防通信及び指令業務に関する事。 (4) 無線に関する事。 (5) 福岡県防災行政無線に関する事。 (6) 消防年報に関する事。 (7) 救急医療に関する事。 (8) その他通信に関する事。 |
| 消 防 署 | 警 備 第 1 係 | <ul style="list-style-type: none"> (1) 予防査察に関する事。 (2) 防火思想の普及に関する事。 (3) 少量危険物、指定可燃物に関する事。 (4) 建築同意に関する事。 (5) 催物、開催その他各種届出の処理に関する事。 (6) 防火相談に関する事。 (7) その他予防業務に関する事。 |
| | 警 備 第 2 係 | <ul style="list-style-type: none"> (1) 消防隊の運用に関する事。 (2) 消防警備計画に関する事。 (3) 水火災その他の災害の警戒防ぎよに関する事。 (4) 地理水利調査に関する事。 (5) 消防機械及び装備に関する事。 (6) 催物等にかかわる警戒に関する事。 (7) 被災証明に関する事。 (8) 災害の調査及び報告に関する事。 (9) 消防隊の通行、その他消防活動に支障をおよぼすおそれのある各種届出の処理に関する事。 (10) 開発行為にかかわる協議に関する事。 (11) その他警備業務に関する事。 |

| | | |
|-------------|-----------------------|--|
| 消 防 署 | 救 急 救 助 係 | <ul style="list-style-type: none"> (1) 署の庶務に関する事。 (2) 文書収発及び整理保存に関する事。 (3) 公印の管理に関する事。 (4) 職員の勤務及び教養に関する事。 (5) 車両等の燃料管理に関する事。 (6) 庁舎取り締まりに関する事。 (7) 救急及び救助の業務計画の樹立並びに実施に関する事。 (8) 救急隊及び救助隊の運用に関する事。 (9) 救急及び救助の技術の研究並びに指導に関する事。 (10) 救急及び救助用の資機材の整備に関する事。 (11) 高層建築物の調査に関する事。 (12) 救助技術指導会に関する事。 |
| | 防 救 急 係 | <ul style="list-style-type: none"> (1) 署の庶務に関する事。 (2) 文書収発及び整理保存に関する事。 (3) 公印の管理に関する事。 (4) 職員の勤務及び教養に関する事。 (5) 車両等の燃料管理に関する事。 (6) 庁舎取り締まりに関する事。 (7) 救急業務計画の樹立並びに実施に関する事。 (8) 救急隊の運用に関する事。 (9) 救急技術の研究並びに指導に関する事。 (10) 救急資器材の整備に関する事。 |
| | 出 張 所 | <ul style="list-style-type: none"> (1) 前各号に掲げる事務分掌の一部を分掌する。 |

6 筑紫野太宰府消防組合消防機関配置図

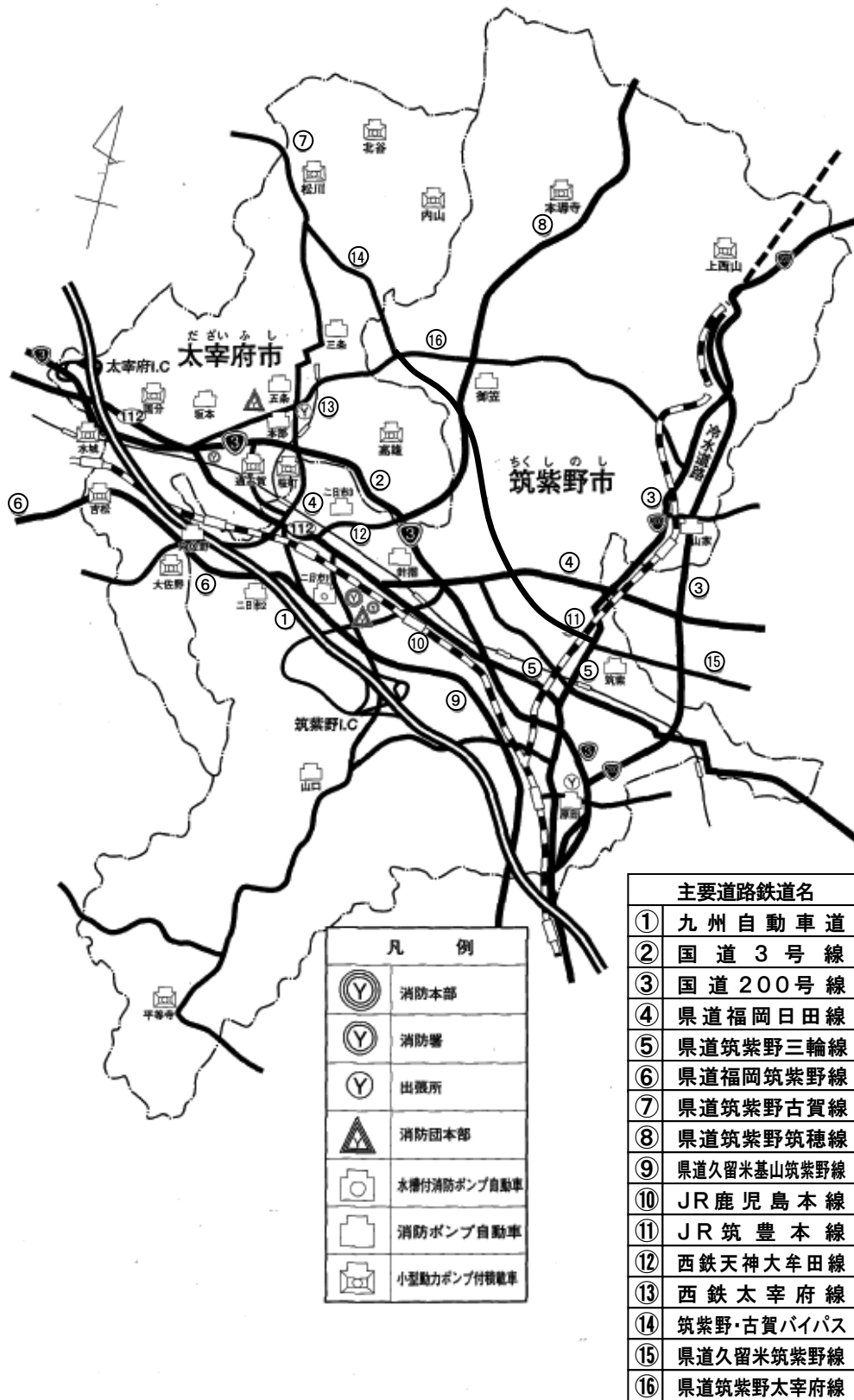

総務編

GENERAL AFFAIRS



26 12 31

| | | | |
|--|--|---------|---------|
| | | | |
| | | 41 10 1 | 49 6 10 |
| | | 49 6 11 | 59 3 31 |
| | | 59 4 1 | 62 3 31 |
| | | 62 4 1 | 2 12 31 |
| | | 3 4 2 | 7 3 31 |
| | | 7 4 1 | 9 3 31 |
| | | 9 4 1 | 14 3 31 |
| | | 14 4 1 | 16 3 31 |
| | | 16 4 1 | 20 3 31 |
| | | 20 4 1 | 23 3 31 |
| | | 23 4 1 | 24 3 31 |
| | | 24 4 1 | |

26 12 31

| | | | | | | | | | |
|--|--|---|---|---|----|----|----|----|-------|
| | | | | | | | | | |
| | | 1 | 7 | 8 | 34 | 32 | 24 | 37 | 1 144 |

26 4 1

| | | | | | | | | | |
|----|---|---|---|----|----|----|----|---|-----|
| | | | | | | | | | |
| 30 | | | | | | 16 | 37 | | 53 |
| 30 | | | | | 11 | 23 | 8 | 1 | 43 |
| 40 | | | | | 2 | 19 | 5 | | 26 |
| 50 | | | | | 6 | 4 | 4 | | 22 |
| 50 | 1 | 7 | | | 4 | 4 | | | |
| | 1 | 7 | 8 | 34 | 32 | 24 | 37 | 1 | 144 |

26 12 31

| | | | | | | | | | |
|----|---|---|---|----|----|----|----|----|-----|
| | | | | | | | | | |
| 10 | | | | | | 2 | 19 | 37 | 58 |
| 10 | | | | | 16 | 23 | 5 | | 45 |
| 20 | | | | | 2 | 14 | 3 | | 19 |
| 30 | | | | | 6 | 4 | 4 | | 22 |
| | 1 | 7 | | | 4 | 4 | | | |
| | 1 | 7 | 8 | 34 | 32 | 24 | 37 | 1 | 144 |

| | | | | | | | | | |
|---|---|---|---|----|----|----|----|---|-----|
| | | | | | | | | | |
| | 1 | | | | | | | | 1 |
| | | 1 | | | | | | | 1 |
| | | 1 | 1 | | | | | | 2 |
| | | | | 2 | | | | | 2 |
| | | | | | 1 | | | | 1 |
| | | | | | 2 | | | 1 | 3 |
| | | | | | | 2 | | | 2 |
| | 1 | 2 | 1 | 2 | 3 | 2 | 0 | 1 | 12 |
| | | 1 | | | | | | | 1 |
| | | | | 2 | | | | | 2 |
| | | | | | 1 | | | | 1 |
| | | | | | 1 | | | | 1 |
| | 0 | 1 | 0 | 2 | 2 | 0 | 0 | 0 | 5 |
| | | 1 | | | | | | | 1 |
| | | | 1 | 2 | | | | | 3 |
| | | | | | 1 | | | | 1 |
| | | | | | | | | | 0 |
| | 0 | 1 | 1 | 2 | 1 | 0 | 0 | 0 | 5 |
| | | 1 | | | | | | | 1 |
| | | | | 3 | | | | | 3 |
| | | | | | 4 | | 1 | | 5 |
| | 0 | 1 | 0 | 3 | 4 | 0 | 1 | 0 | 9 |
| | 1 | 5 | 2 | 9 | 10 | 2 | 1 | 1 | 31 |
| | | 1 | | | | | | | 1 |
| | | | 3 | | | | | | 3 |
| | | | | 2 | 1 | | | | 3 |
| 1 | | | | 3 | 2 | 1 | 3 | | 9 |
| 2 | | | | 3 | 2 | 2 | 5 | | 12 |
| | | | | 2 | 2 | 1 | 4 | | 9 |
| | | | | 3 | 1 | 2 | 6 | | 12 |
| | 0 | 1 | 3 | 13 | 8 | 6 | 18 | 0 | 49 |
| | | 1 | | | | | | | 1 |
| | | | 3 | | | | | | 3 |
| | | | | | 3 | | | | 3 |
| 1 | | | | 2 | 1 | 4 | 5 | | 12 |
| 2 | | | | 3 | 2 | 2 | 5 | | 12 |
| | | | | 3 | 1 | 7 | 1 | | 12 |
| | | | | 1 | 3 | 1 | 4 | | 9 |
| | | | | 3 | 4 | 2 | 3 | | 12 |
| | 0 | 1 | 3 | 12 | 14 | 16 | 18 | 0 | 64 |
| | 0 | 2 | 6 | 25 | 22 | 22 | 36 | 0 | 113 |
| | 1 | 7 | 8 | 34 | 32 | 24 | 37 | 1 | 144 |

| | | | | |
|--|--|--|---|---------------|
| | | | | |
| | | | 1 | 8/25 10/15 |
| | | | 4 | 4/7 9/19 |
| | | | 1 | 4/21 4/25 |
| | | | 2 | 5/8 5/9 |
| | | | 1 | 6/23 6/27 |
| | | | 1 | 6/4 6/17 |
| | | | 1 | 7/8 7/24 |
| | | | 4 | 9/25 11/13 |
| | | | 2 | 1/7 2/25 |
| | | | 1 | 3/2 3/13 |

| | | | | | | | | | |
|--|----|--|--|--|---|---|--|---|---|
| | | | | | | | | | |
| | 4 | | | | | | | | 4 |
| | 13 | | | | 3 | 1 | | 9 | |
| | 1 | | | | | 1 | | | |

| | | | | | |
|----|-------------|------|----|-------------|------|
| | | | | | |
| 1. | 1, 666, 469 | 66.8 | 1. | 1, 218, 202 | 48.9 |
| 1 | 1, 661, 861 | 66.6 | 1 | 922, 331 | 37.0 |
| 2 | 4, 608 | 0.2 | 2 | 295, 871 | 11.9 |
| 2 | 500 | 0.0 | 2 | 162, 612 | 6.5 |
| 5 | 774 | 0.0 | 3 | 17, 415 | 0.7 |
| 6 | 4, 118 | 0.2 | 4 | 831, 772 | 33.4 |
| 7 | 9, 910 | 0.4 | 5 | 160, 427 | 6.5 |
| 8 | 812, 200 | 32.6 | 1 | 0 | 0.0 |
| | | | 2 | 160, 427 | 6.5 |
| | | | 6 | 99, 534 | 4.0 |
| | | | 7. | 42 | 0.0 |
| | | | 8 | 0 | 0.0 |
| | | | | | |
| | 2, 493, 971 | 100 | | 2, 490, 004 | 100 |